

# Référentiel



## Référentiel

### **Menu ‘Etablissement/Paramétrage technique’**

- Variable applicative 3

### **Menu ‘Etablissement/Environnement’**

- Etablissement 5
- Etablissement étranger 7
- Mutuelle 8

### **Menu ‘Inscription/Scolarité’**

- Type SISE dernier diplôme obtenu 10
- Type dernier diplôme obtenu 11

### **Menu ‘Inscription/Financement Sécurité sociale’**

- Régime des parents 14
- Motif de non affiliation sécurité sociale 14

### **Menu ‘Enseignement/Diplôme’**

- Maquette annexe descriptive 16

## Variable applicative

### Apogée Version 3.60.88

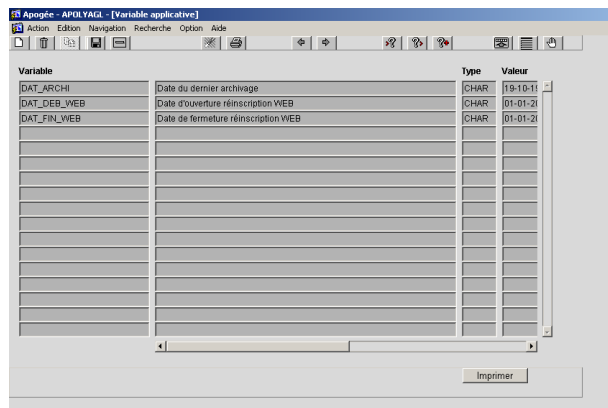

### Apogée Version 3.70

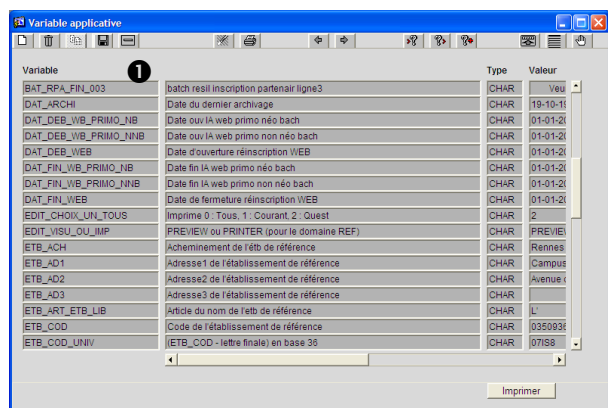

#### Contexte de l'évolution :

De nouvelles variables applicatives sont créées dans le cadre de la mise en place de deux nouveaux services numériques :

- **l'inscription administrative à distance des primo-entrants,**
- **la confirmation d'inscription aux examens de session 2.**

D'autre part, les évolutions de la gestion du cursus externe ont conduit à l'ajout d'une nouvelle variable applicative permettant ou pas la saisie de l'adresse électronique personnelle (IA et IP classiques / Applications web IP / IA (primo et réinscription)).

L'évolution du domaine AD et du service numérique de réinscription à distance ont conduit à l'ajout d'une variable applicative permettant de gérer le suivi des pièces justificatives demandées à l'étudiant.

Enfin, la mise en place d'un processus de lancement automatique du batch de chargement des OPI a conduit à l'introduction de nouveaux paramétrages via cet écran.

#### ❶ De nouvelles variables applicatives sont ajoutées afin de permettre :

- le paramétrage des accès des primo-entrants à l'application d'Inscription administratives à distance :

- **DAT\_DEB\_WEB\_PRIMO\_NB** : date d'ouverture du service d'inscription administrative à distance pour les primo-entrants néo-bacheliers (valeur par défaut : « 01-01-2002 00:00:00 »)
- **DAT\_FIN\_WEB\_PRIMO\_NB** : date de fermeture du service d'inscription administrative à distance pour les primo-entrants néo-bacheliers (valeur par défaut : « 01-01-2002 00:00:00 »)
- **DAT\_DEB\_WEB\_PRIMO\_NNB** : date d'ouverture du service d'inscription administrative à distance pour les primo-entrants non néo-bacheliers (valeur par défaut : « 01-01-2002 00:00:00 »)
- **DAT\_FIN\_WEB\_PRIMO\_NNB** : date de fermeture du service d'inscription administrative à distance pour les primo-entrants non néo-bacheliers. (valeur par défaut : « 01-01-2002 00:00:00 »).

- le paramétrage d'activation du service numérique de confirmation d'Inscription aux Examens de session 2 (IE Web) :

- **TEM\_CONF\_SESS2** : Témoin confirmation inscription session 2, Les valeurs possibles sont 'O' et 'N' (valeur par défaut).

## Apogée Version 3.60.88

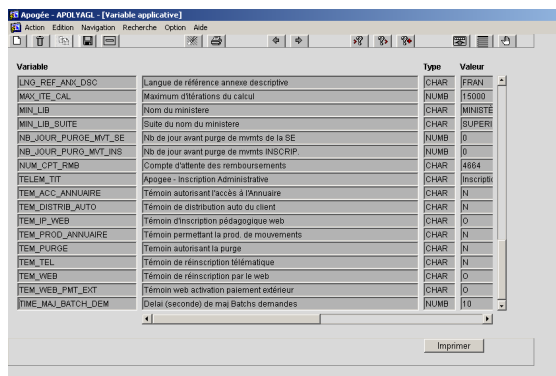

Variable	Description	Type	Valeur
LANG_REF_ANPL_DSC	Langue de référence annuaire descriptive	CHAR	FRAN
MAXUTE_CAL	Maximum d'itérations du calcul	NUMB	15000
MIN_LIB	Nom du ministère	CHAR	MINISTE
MIN_LIB_SUITE	Suite du nom du ministère	CHAR	SUPERI
NB_JOUR_PURGE_MVT_SE	Nb de jour avant purge de mvmts de la SE	NUMB	0
NB_JOUR_PURGE_MVT_INS	Nb de jour avant purge de mvmts INSCRIP.	NUMB	0
NUM_CPT_RMB	Compte d'attente des remboursements	CHAR	4884
TELEM_TIT	Apogee - Inscription Administrative	CHAR	Inscript
TEM_ACC_ANNUAIRE	Témoin autorisant l'accès à l'annuaire	CHAR	N
TEM_DISTIB_AUTO	Témoin de distribution auto du client	CHAR	N
TEM_IP_WEB	Témoin d'inscription pédagogique web	CHAR	O
TEM_PROD_ANNUAIRE	Témoin permettant la prod. de mouvements	CHAR	N
TEM_PURGE	Témoin autorisant la purge	CHAR	N
TEM_TEL	Témoin de réinscription télématique	CHAR	N
TEM_WEB	Témoin de réinscription par le web	CHAR	O
TEM_WEB_PMT_EXT	Témoin web activation paiement extérieur	CHAR	O
TIME_MAL_BATCH_DEM	Délai (secondes) de mal Batchs demandes	NUMB	10



## Apogée Version 3.70

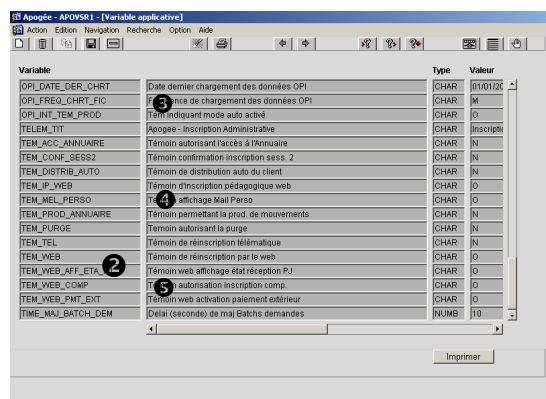

Variable	Description	Type	Valeur
OPL_DATE_DER_CHRT	Date dernier chargement des données OPI	CHAR	01/01/00
OPL_FREQ_CHRT_FIC	Fréquence de chargement des données OPI	CHAR	M
OPL_INT_TEM_PROD	Témoin indiquant mode auto activé	CHAR	O
TELEM_TIT	Apogee - Inscription Administrative	CHAR	Inscript
TEM_ACC_ANNUAIRE	Témoin autorisant l'accès à l'annuaire	CHAR	N
TEM_CONF_SESS2	Témoin confirmation inscription sess. 2	CHAR	N
TEM_DISTIB_AUTO	Témoin de distribution auto du client	CHAR	N
TEM_IP_WEB	Témoin d'inscription pédagogique web	CHAR	O
TEM_MEL_PERSO	Témoin affichage Mail Perso	CHAR	O
TEM_PROD_ANNUAIRE	Témoin permettant la prod. de mouvements	CHAR	N
TEM_PURGE	Témoin autorisant la purge	CHAR	N
TEM_TEL	Témoin de réinscription télématique	CHAR	N
TEM_WEB	Témoin de réinscription par le web	CHAR	O
TEM_WEB_AFF_ETAP	Témoin web affichage état réception PJ	CHAR	O
TEM_WEB_COMP	Témoin autorisation inscription comp.	CHAR	O
TEM_WEB_PMT_EXT	Témoin web activation paiement extérieur	CHAR	O
TIME_MAL_BATCH_DEM	Délai (secondes) de mal Batchs demandes	NUMB	10

② Une **nouvelle variable applicative est ajoutée** dans le cadre de la mise en place du suivi des pièces justificatives :

- **TEM\_WEB\_AFF\_ETAP** : Témoin permettant d'indiquer que l'état de suivi et la date de réception des pièces justificatives sont restitués à l'étudiant dans les écrans et éditions de consultation. Cette variable permet le paramétrage du suivi des PJ uniquement dans le cadre d'une IA réalisée par le web.

③ 3 variables applicatives spécifiques sont ajoutées pour permettre un lancement périodique du batch de chargement des données OPI.

- **OPI\_FREQ\_CHRT\_FIC** : fréquence de chargement des données OPI. 'Q' pour quotidienne, 'H' pour hebdomadaire, 'BM' pour bimensuelle, 'M' pour mensuelle.
- **OPI\_INT\_TEM\_PROD** : témoin indiquant si le mode automatique de chargement est activé (O) ou non (N) .
- **OPI\_DATE\_DER\_CHRT** : variable indiquant la date à laquelle à eu lieu le dernier chargement. Cette variable est mise à jour automatiquement après chaque chargement .

④ Une nouvelle variable applicative est ajoutée dans le cadre de l'enrichissement des données du Coursus Externe :

- **TEM\_MEL\_PERSO** : Témoin permettant d'afficher ou non dans le bloc « coordonnées personnelles » de l'étudiant la ligne concernant la saisie de l'adresse électronique de l'étudiant. Ce témoin concerne à la fois les applications web (réins, primo, IP Web, IE Web) et l'IA et l'IP classiques. La valeur par défaut de ce témoin est 'N'.

⑤ Une nouvelle variable applicative est ajoutée afin de permettre ou pas l'ajout d'une IAE complémentaire via l'outil de réinscription à distance :

- **TEM\_WEB\_COMP** : Témoin d'IAE complémentaire par le web. Valeurs possibles sont 'O' et 'N' (valeur par défaut).

## Apogée Version 3.60.88

Université de Rennes 1

EDITION DE LA TABLE DE REFERENCE  
ETABLISSEMENT

Date: 09/05/2007  
Page: 2 / 2

IDENTIFICATION	PROPRIETES
Etablissement: 0220106X Ly Paimpol	Convention : Non
Libellé long : Lycée de Paimpol	Public : Oui
Libellé officiel : Lycée de Paimpol	Type : Secondaire
Article : L	N° d'ordre département :
Type : LY Lycée	N° d'ordre établissement :
Commentaire :	Changement d'étab :
En service : Oui	Inscription parallèle :
Adresse :	Etab 1ère insc SISE : Non
Code Postal :	Etab SISE fréquenté année préc: Non
Commune :	
Département : 022 COTES D'ARMOR	
Statut juridique :	

## Apogée Version 3.70

Université de Rennes 1

EDITION DE LA TABLE DE REFERENCE  
ETABLISSEMENT

Date: 09/05/2007  
Page: 2 / 2

IDENTIFICATION	PROPRIETES
Etablissement: 0220106X Ly Paimpol	Convention : Non
Libellé long : Lycée de Paimpol	Public : Oui
Libellé officiel : Lycée de Paimpol	Etablissement secondaire :
Article : L	N° d'ordre département :
Type principal: LY Lycée	N° d'ordre établissement :
Types secondaires: 00 Université	Changement d'étab :
Commentaire:	Inscription parallèle :
En service : Oui	Etab 1ère insc SISE : Non
Adresse :	Etab SISE fréquenté année préc: Non
Code Postal :	
Commune :	
Département : 022 COTES D'ARMOR	
Statut juridique :	

## Etablissement

### Contexte de l'évolution :

Cet écran évolue afin de permettre aux établissements lors de l'IA d'affiner la sélection des types d'établissements par rapport aux types secondaires en plus des types principaux déjà définis.

❶ Le champ existant « Type » de l'établissement est renommé en « Type principal » de l'établissement.

❷ Un nouveau bloc « Types secondaires » est ajouté dans l'écran. Il permet de sélectionner d'autres types pour l'établissement en cours (un lycée peut par ailleurs avoir une « préparation intégrée » par exemple). Ces types secondaires seront utilisés pour les critères d'affichage des listes de valeurs lors de l'IA.

Ce bloc est constitué d'une liste déroulante définie comme suit :

- code du type secondaire d'établissement (Le hint associé à ce champ est « Code type secondaire établissement »)  
Ce champ est accessible en saisie directe ou via une liste de valeurs qui ne propose que les types d'établissements différents du type étranger et en service dans le référentiel.
- libellé long du type secondaire d'établissement (Le hint associé à ce champ est « Libellé long du type secondaire établissement »)
- case à cocher représentant le témoin « en service » du type secondaire d'établissement. Seule la colonne des cases à cocher possède un en-tête intitulé « TS ».

Ces champs sont facultatifs. Les champs du libellé long et du témoin en service ne sont pas modifiables.

Plusieurs contrôles sont mis en place sur le type autorisé, le type secondaire qui doit être différent du type principal et sur l'unicité du type secondaire.

Si l'utilisateur saisit un type établissement étranger le message suivant est affiché : « Ce type n'est pas autorisé comme type secondaire ».

Si l'utilisateur saisit ou sélectionne dans la liste de valeurs un type d'établissement secondaire identique au type principal le message suivant est affiché « Le type secondaire doit être différent du type principal de l'établissement ».

## Apogée Version 3.60.88

Université de Rennes 1

EDITION DE LA TABLE DE REFERENCE  
ETABLISSEMENT

Date: 09/05/2007  
Page: 2 / 2

IDENTIFICATION	PROPRIETES
Etablissement: 0220106X Ly Paimpol	Convention : Non
Libellé long : Lycée de Paimpol	Public : Oui
Libellé officiel : Lycée de Paimpol	Type : Secondaire
Article : L	N° d'ordre département :
Type : LY Lycée	N° d'ordre établissement :
Commentaire :	Changement d'étab :
En service : Oui	Inscription parallèle :
Adresse :	Etab 1ère insc SISE : Non
Code Postal :	Etab SISE fréquenté année préc. : Non
Commune :	
Département : 022 COTES D'ARMOR	
Statut juridique :	

## Apogée Version 3.70

Université de Rennes 1

EDITION DE LA TABLE DE REFERENCE  
ETABLISSEMENT

Date: 09/05/2007  
Page: 2 / 2

IDENTIFICATION	PROPRIETES
Etablissement: 0220106X Ly Paimpol	Convention : Non
Libellé long : Lycée de Paimpol	Public : Oui
Libellé officiel : Lycée de Paimpol	Etablissement secondaire :
Article : L	N° d'ordre département :
Type principal : LY Lycée	N° d'ordre établissement :
Types secondaires : 00 Université	Changement d'étab :
Commentaire : 02 GROE ou préparation intégrée	Inscription parallèle :
En service : Oui	Etab 1ère insc SISE : Non
Adresse :	Etab SISE fréquenté année préc. : Non
Code Postal :	
Commune :	
Département : 022 COTES D'ARMOR	
Statut juridique :	

Si l'utilisateur saisit directement ou choisit dans la liste de valeurs un type d'établissement secondaire déjà présents dans les types secondaires définis, le message d'erreur suivant lui est adressé « Vous ne pouvez définir deux fois le même type secondaire ».

L'utilisateur a la possibilité de supprimer le ou les types secondaires qui ont été saisis.

③ Pour éviter toute confusion sur le terme « Type » l'intitulé type établissement supérieur et secondaire est modifié en Etablissement supérieur ou secondaire.

④ L'édition est, elle aussi, modifiée afin de restituer la nouvelle information des types secondaires. Dans la partie gauche « Identification » de l'édition,

- Le libellé affiché « Type » devient « Type principal ».
- Un libellé « Types secondaires » est ajouté sous le libellé « Type principal » et au dessus du libellé « Commentaire » :
- Les types secondaires qui seront affichés après le libellé « Types secondaires » seront constitués du code du type de l'établissement suivi de son libellé long.

Dans la partie droite « Propriétés » de l'édition,

- Le libellé « Type : » suivi de la mention « Supérieur » ou « Secondaire » est remplacé directement par la mention « Etablissement supérieur » ou « Etablissement secondaire » selon les cas.

### Apogée Version 3.60.88

The screenshot shows the 'Etablissement étranger' form in Apogée Version 3.60.88. The form has a title bar and a menu bar. The fields are: 'Etablissement' (text), 'Libellé long' (text with a checkmark for 'En service'), 'Statut juridique' (text), 'Commentaire' (text), 'Adresse' (text area), and 'Pays' (text). The 'Pays' field is empty.

### Etablissement étranger

#### Contexte de l'évolution :

Cet écran évolue car en IA il est maintenant possible de saisir un pays dans le lieu du dernier établissement fréquenté, dans le lieu de la situation année précédente, dans le lieu, dernier diplôme obtenu, dans le bloc des échanges internationaux, dans le lieu du titre d'accès externe lorsque celui-ci est un établissement étranger. Ceci implique de rendre obligatoire dans le référentiel la saisie du pays pour ces établissements. D'autres écrans sont également concernés par la prise en compte du pays : saisie des VACs individuelles ou de masse, complément ADD, Coursus externe.

- ❶ Le champ « Pays » devient obligatoire pour les établissements étrangers.

### Apogée Version 3.70

The screenshot shows the 'Etablissement étranger' form in Apogée Version 3.70. The form is identical to the previous version, but the 'Pays' field is now highlighted with a red circle and a '1' inside, indicating it is mandatory.

## Apogée Version 3.60.88

Université APOGEE EDITION DE LA TABLE DE REFERENCE: MUTUELLE Date: 11/05/2007 Page: 2 / 2

Code	Libellé	Adresse	En service
M	MNEF	24 rue des mirabelles Code postal 35000 Commune 35238 RENNES	0
S	SMEBA		0
SBA	SMEBA	Résidence des chenes 32 rue Mozart Bat C Code postal 75001 Commune 75101 PARIS	0
SRE	SMEREB	85 avenue du General Leclerc BP 654 Code postal 72000 Commune 72181 LE MANS	0

## Mutuelle

### Contexte de l'évolution :

Cet écran évolue dans le cadre de l'amélioration apportée à l'affiliation des étudiants à la sécurité sociale. Les extractions des étudiants affiliés à la sécurité sociale évoluent afin de pouvoir extraire indépendamment les étudiants affiliés, des étudiants non affiliés mutualistes. Il est donc nécessaire de pouvoir distinguer les bordereaux CPAM des bordereaux de mutuelles.

❶ Un nouveau champ « Dernier numéro de bordereau » est ajouté pour la mutuelle. Il permet la modification du dernier numéro individuellement pour chaque mutuelle. Le champ est initialisé à 0 pour chacune des mutuelles.

❷ Le nouveau champ est restitué de même dans l'édition correspondante.

## Apogée Version 3.70

Université de Rennes 1 EDITION DE LA TABLE DE REFERENCE: MUTUELLE Date: 18/05/2007 Page: 2 / 2

Code	Libellé	Adresse	Dernier numéro de bordereau	En service
M	MNEF		15	0
S	SMEBA		0	0
SBA	SMEBA	Résidence des chenes 32 rue Mozart Bat C Code postal 75001 Commune 75101 PARIS	1	0
SRE	SMEREB	85 avenue du General Leclerc BP 654 Code postal 72000 Commune 72181 LE MANS	6	0



### Apogée Version 3.60.88

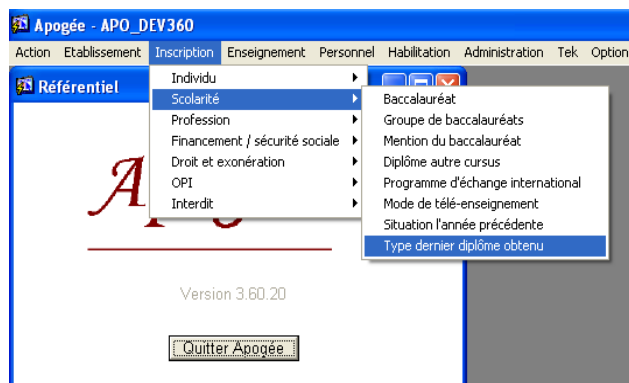

### Menu Inscription / Scolarité

#### Contexte de l'évolution :

Dans le cadre des améliorations du Cours externe, le menu évolue de sorte à ce que l'entrée vers la fonctionnalité « Type dernier diplôme obtenu » est renommée « Type SISE dernier diplôme obtenu » et l'entrée vers la fonctionnalité « Type dernier diplôme obtenu » est ajoutée.

### Apogée Version 3.70

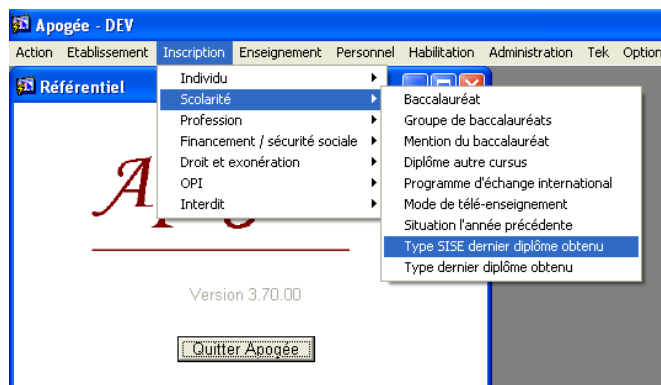

### Apogée Version 3.60.88

Type dernier diplôme	Libellé long	TS	En ens. sup.	En univ.
		<input type="checkbox"/>		
		<input type="checkbox"/>		
		<input type="checkbox"/>		
		<input type="checkbox"/>		
		<input type="checkbox"/>		
		<input type="checkbox"/>		
		<input type="checkbox"/>		
		<input type="checkbox"/>		
		<input type="checkbox"/>		
		<input type="checkbox"/>		
		<input type="checkbox"/>		
		<input type="checkbox"/>		
		<input type="checkbox"/>		
		<input type="checkbox"/>		
		<input type="checkbox"/>		

### Type SISE dernier diplôme obtenu

#### Contexte de l'évolution :

Cet écran évolue dans le cadre des améliorations du Cursus Externe. Du fait de la création d'un nouvel écran « type dernier diplôme obtenu » cet écran a été renommé en « type SISE du dernier diplôme obtenu ».

❶ Le nom de l'écran est modifié de « Type dernier diplôme » en « Type SISE dernier diplôme obtenu ».



### Apogée Version 3.70

Type SISE dernier diplôme	Libellé long	TS	En ens. sup.	En univ.
		<input type="checkbox"/>		
		<input type="checkbox"/>		
		<input type="checkbox"/>		
		<input type="checkbox"/>		
		<input type="checkbox"/>		
		<input type="checkbox"/>		
		<input type="checkbox"/>		
		<input type="checkbox"/>		
		<input type="checkbox"/>		
		<input type="checkbox"/>		
		<input type="checkbox"/>		
		<input type="checkbox"/>		
		<input type="checkbox"/>		
		<input type="checkbox"/>		
		<input type="checkbox"/>		

## Apogée Version 3.60.88

Sans objet



## Apogée Version 3.70

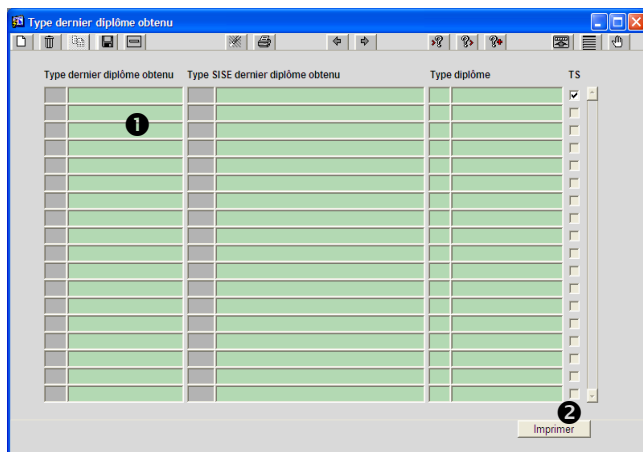

Université de Rennes 1

EXtrait de la table de référence :  
TYPE DE DIPLOME EXTERNE

Date: 04/05/2007  
Page: 2 / 2

Code type Diplôme externe	Libellé	Code type Diplôme SISE	Libellé court	Code type Diplôme étab.	Libellé court	Témoin En service
001	BACCALAUREAT	A	Baccalauréat	11	DUT	O
002	CPGE	D	Attestation suite CPGE	00	Capes	O
003	INGENIEUR	E	Diplôme d'ingénieur	33	Ing. class	O
004	DAEU	F	Dip. univ. av. 1er cycle	10	DEUG	O
005	Supérieur Etranger	P	Dip. états. étranger sup.	40	Droit univ	O
006	DAEU2	F	Dip. univ. av. 1er cycle	10	DEUG	O
011	DUT	C	DUT	10	DEUG	O
012	CPGE2	D	Attestation suite CPGE	75	At. univ1	O

## Type dernier diplôme obtenu

### Contexte de l'évolution :

Ce nouvel écran a été créé dans le cadre de l'enrichissement du cursus externe afin de palier d'une part au fait que le type de diplôme SISE n'est pas assez détaillé (pour lequel la DEPP ne souhaite pas apporter de modification) et d'autre part au fait que certains diplômes ne sont pas délivrés par l'établissement.

❶ La table de référence des types derniers diplômes obtenus est pré-remplie. Elle comporte la liste des types rattachés aux types SISE existants. L'établissement devra l'enrichir à partir de ses types de diplômes établissement sur les occurrences livrées et rajouter les occurrences spécifiques qui le concerne.

Des plages ont été définies afin de pouvoir insérer de nouveaux diplômes d'entrée en 1<sup>er</sup> cycle après le '004', de nouveaux diplômes du 1<sup>er</sup> cycle après le '017', de nouveaux diplômes paramédicaux après le '034', de nouveaux diplômes de licence après le '042', de nouveaux diplômes du deuxième cycle après le '057', de nouveaux diplômes de troisième cycle après le '073', de nouveaux diplômes de santé après le '087'.

Les champs de la table proposés à l'utilisateur sont les suivants :

- Code type dernier diplôme obtenu : saisie obligatoire soit directement soit via une liste de valeurs.
- Libellé type dernier diplôme obtenu est un champ obligatoire.
- Code type SISE dernier diplôme obtenu : saisie obligatoire soit directement soit via une liste de valeurs (cette liste correspond à la liste des types sise du dernier diplôme obtenu de la table du référentiel correspondante).
- Libellé type diplôme SISE est un champ non saisissable qui est déduit du type SISE du dernier diplôme obtenu.
- Code type diplôme établissement : saisie facultative soit directement soit via une liste de valeurs (cette liste correspond à la liste des diplômes de la table type diplôme du référentiel).
- Libellé type diplôme établissement est un champ non saisissable qui est déduit du type diplôme établissement.
- Témoin en service : saisie obligatoire.

Il est possible de supprimer une occurrence que s'il n'existe pas de lien entre les étudiants inscrits et les types de dernier diplôme obtenu.

② Le contenu de la table peut être édité avec confirmation de l'édition de l'enregistrement courant uniquement ou de tous les enregistrements. Les champs affichés sur l'édition correspondent aux champs de l'écran avec pour les libellés type sise et type de diplôme établissement les libellés courts.

### Apogée Version 3.60.88

### Menu Financement / Sécurité sociale

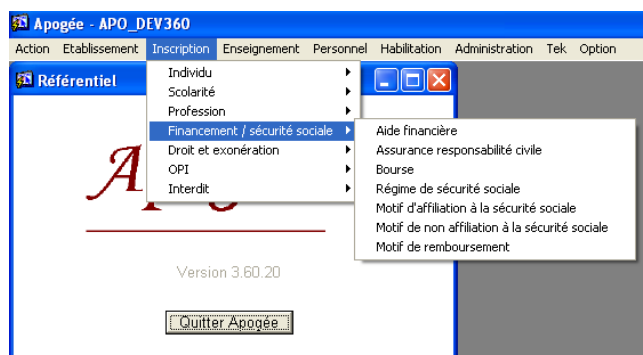

### Contexte de l'évolution :

Dans le cadre de l'affiliation des étudiants à la sécurité sociale, le menu évolue avec l'ajout de l'entrée vers la fonctionnalité « Régime des parents ».

### Apogée Version 3.70

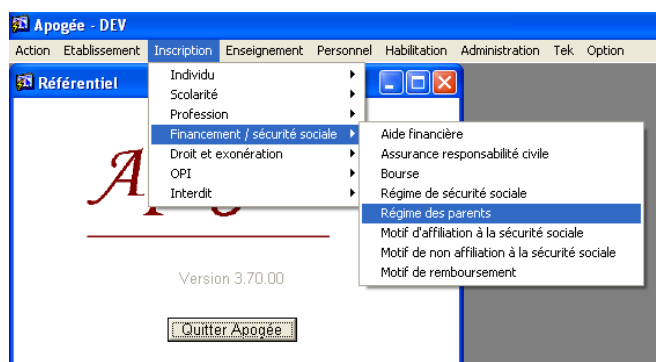

## Apogée Version 3.60.88

Sans objet



## Apogée Version 3.70

Université de Rennes 1

EDITION DE LA TABLE RÉFÉRENCE  
RÉGIME DE SÉCURITÉ SOCIALE DES PARENTS

Date: 14/05/2007  
Page: 2 / 2

Régime	Sécurité sociale	Libellé long	Ordre de tri	Age min	Age max	Centre payeur	Motif d'affiliation	Motif de non affiliation	Affiliation	ADA	En service
1	Travailleurs non salariés (TNS) (artisans, commerçants, professions libérales) ou militaires (EDF, GDF, Mines, RATP, CCI de Paris, port autonome de Bordeaux, clercs et employés d'notaires, cultes.	2	16	20	Interdit	Non	1	er co lib	W parents	Non	Oui
2	Salariés et assimilés (agriculteurs, professions médicales conventionnées) fonctionnaires civils de l'Etat, magistrats, agents des collectivités locales, caisse des dépôts et consignations, ouvriers d'Etat, artistes et auteurs, travailleurs frontaliers affiliés à la CPAM	1	16	20	Obligatoire	Oui	2	sal ou aor	W parents	Oui	Oui
3	Marine marchande, banque de France, théâtres nationaux	3	16	21	Interdit	Non	3	ba mm cf	W parents	Non	Oui
4	SNCF	4	16	28	Interdit	Non	4	5 aut sit pa	W parents	Non	Oui
5	Autre situation des parents ou étudiants étrangers	5	16	28	Obligatoire	Oui	5	aut sit pa	W parents	Non	Oui

## Régime des parents

Contexte de l'évolution :

Ce nouvel écran est créé dans le cadre de la modification de l'affiliation des étudiants à la sécurité sociale. Ce nouvel écran permet de consulter le paramétrage des régimes de sécurité sociale des parents. Pour chaque régime, les différentes tranches d'âge d'étudiant déterminent l'affiliation ou la non affiliation à la sécurité sociale étudiante, la saisie obligatoire ou non du centre payeur, le motif d'affiliation ou de non affiliation et si la tranche d'âge du régime de sécurité sociale des parents correspond à la catégorie des ayants droits autonomes. A l'ouverture de l'écran, le premier régime de sécurité sociale est affiché et les régimes sont listés dans l'ordre alphanumérique sur le code régime.

❶ La sélection s'effectue par régime des parents.

❷ Pour chaque régime, Apogée liste pour chaque tranche d'âge :

- le caractère obligatoire ou pas de la saisie du centre payeur,
- le motif d'affiliation à la sécurité sociale appliqué à l'étudiant s'il doit être affilié,
- le motif de non affiliation à la sécurité sociale appliqué à l'étudiant s'il ne doit pas être affilié,
- un témoin indiquant si l'étudiant doit être affilié,
- un témoin indiquant si l'étudiant dans cette situation va être Ayant Droit Autonome.

❸ Une nouvelle édition restitue le contenu du paramétrage des régimes des parents ; celle-ci peut être lancée sur l'enregistrement courant ou sur tous les enregistrements

## Apogée Version 3.60.88

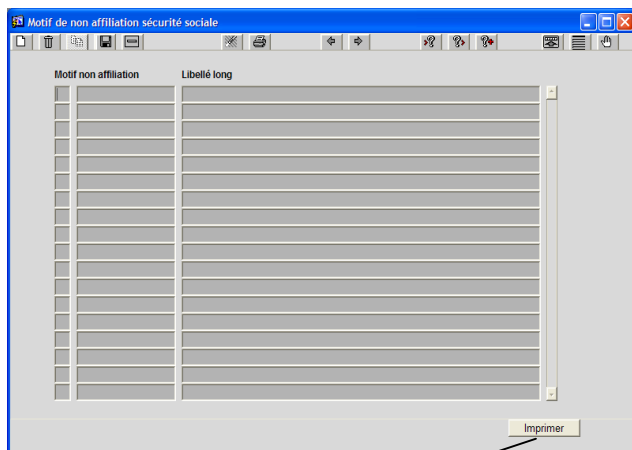

Université APOGEE

EDITION DE LA TABLE DE REFERENCE  
MOTIF DE NON AFFILIATION A LA SECURITE SOCIALE

Date: 11/05/2007  
Page: 2 / 2

Motif de non affiliation Sécurité Sociale	Libellé long	Libellé court	En service
I	Dépassement âge limite d'affiliation	âge limite	O
J	Bénéficiaire d'une AFR	AFR	O
K	Nationalité n'ouvrant pas droit à Sécu S	nationalité	O
L	Statut n'ouvrant pas droit à Sécu Soc	statut	O
M	Diplôme n'ouvrant pas droit à Sécu Soc	diplôme	O
N	Etape n'ouvrant pas droit à Sécu Soc	étape	O
O	Sous les drapeaux	ss drapeau	O
P	Quotité travaillée suffisante	qt travail	O
Q	Aide financière	aide finan	O
R	Déjà acquittée dans autre établissement	déjà payée	O
S	Ayant droit de son conjoint salarié	conjoint	O
T	Ordonnance pays CEE autre que France	CEE	O
U	Parent agent organisation internationale	org intern	O
V	Dispense autre régime	aut régime	O
W	Ayant-droit des parents	parents	O
Z	Non affiliation décision individuelle	non af ind	O

## Apogée Version 3.70

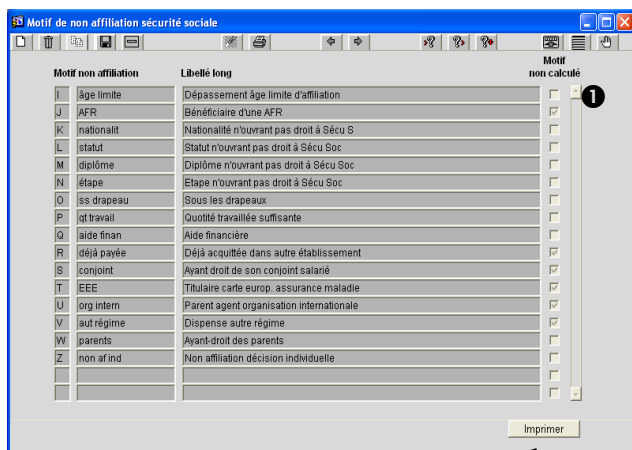

Université de Rennes 1

EDITION DE LA TABLE DE REFERENCE  
MOTIF DE NON AFFILIATION A LA SECURITE SOCIALE

Date: 14/05/2007  
Page: 2 / 2

Motif de non affiliation Sécurité Sociale	Libellé long	Libellé court	Motif non calculé	En service
I	Dépassement âge limite d'affiliation	âge limite	N	O
J	Bénéficiaire d'une AFR	AFR	N	O
K	Nationalité n'ouvrant pas droit à Sécu S	nationalité	N	O
L	Statut n'ouvrant pas droit à Sécu Soc	statut	N	O
M	Diplôme n'ouvrant pas droit à Sécu Soc	diplôme	N	O
N	Etape n'ouvrant pas droit à Sécu Soc	étape	N	O
O	Sous les drapeaux	ss drapeau	N	O
P	Quotité travaillée suffisante	qt travail	N	O
Q	Aide financière	aide finan	N	O
R	Déjà acquittée dans autre établissement	déjà payée	N	O
S	Ayant droit de son conjoint salarié	conjoint	N	O
T	Titulaire carte europ. assurance maladie	EEE	N	O
U	Parent agent organisation internationale	org intern	N	O
V	Dispense autre régime	aut régime	N	O
W	Ayant-droit des parents	parents	N	O
Z	Non affiliation décision individuelle	non af ind	N	O

## Motif de non affiliation à la sécurité sociale

### Contexte de l'évolution :

Dans le cadre de la modification de l'affiliation des étudiants à la sécurité sociale, une colonne est rajoutée dans l'écran des motifs de non affiliation, pour préciser si le motif est calculé ou pas, lors de l'inscription.

❶ La colonne « Motif non calculé » est ajoutée, permettant de préciser les motifs qui ne sont pas calculés automatiquement par Apogée. Ces motifs sont alors proposés lors du choix du cas de non affiliation à la sécurité sociale depuis l'écran Affiliation à la sécurité sociale.

Les motifs non calculés concernés sont les suivants :

J : Bénéficiaire d'une AFR

R : Déjà acquittée dans un autre établissement

S : Ayant droit de son conjoint salarié

T : Titulaire de la carte europ. Assurance maladie

U : parent agent organisation internationale

V : dispense autre régime

Le libellé du motif T a été modifié comme précisé ci-dessus

❷ Le nouveau témoin est restitué de même dans l'édition correspondante. Les champs de la colonne ne sont pas modifiables et ils sont initialisés à 'O' pour tous les motifs non calculés par apogée.

## Apogée Version 3.60.88

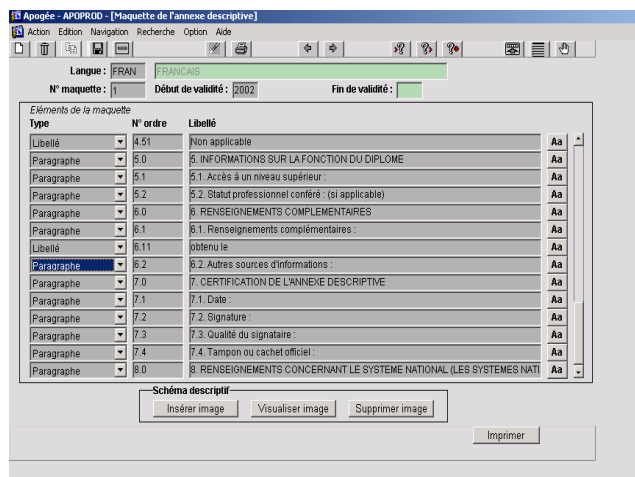

## Apogée Version 3.70

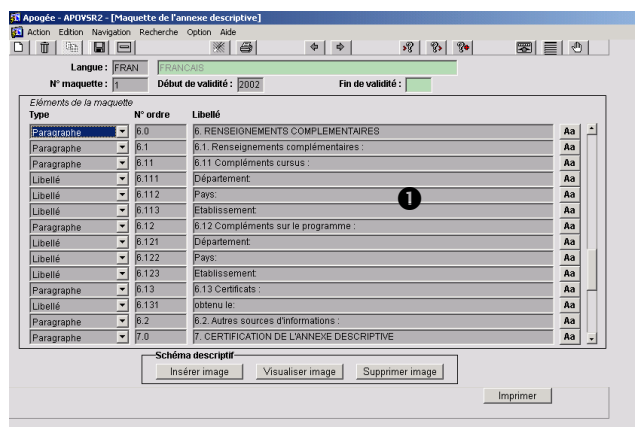

## Maquette de l'annexe descriptive

### Contexte de l'évolution :

Dans le cadre des évolutions du cursus externe, la maquette de l'annexe descriptive a été modifiée afin de pouvoir éditer dans les informations complémentaires les informations rajoutées sur les compléments vacs et les compléments cursus ADD.

❶ Les informations rajoutées sur l'annexe descriptive viennent enrichir le chapitre 6.1 renseignements complémentaires qui contenait déjà les compléments des Validations d'Acquis et les certificats. Pour des questions de lisibilité, les utilisateurs ont souhaité que les renseignements complémentaires soient clairement identifiés et pour cela il a été décidé de les découper en trois sous paragraphes : 6.11 Compléments cursus, 6.12 Compléments sur le programme et 6.13 Certificats.

Un script lancé automatiquement à l'installation de la version vient insérer dans le ou les maquettes françaises paramétrées dans votre établissement des lignes si elles n'existent pas déjà.

Si votre établissement a déjà utilisé la numérotation des paragraphes et libellés rajoutés suite aux évolutions de la version il vous faut les re-numéroter et insérer les lignes comme précisé ci-contre.

De même si votre établissement avez défini des maquettes dans des langues étrangères vous devez les compléter avec les nouveaux paragraphes et libellés traduits afin de prendre en compte les informations complémentaires des Validations d'Acquis et des compléments cursus. Ainsi les annexes descriptives pourront être éditées correctement.

Au chapitre 4.3 il faut remplacer (\*) : cf. paragraphe 6.1 par (\*) : cf. paragraphe 6.12 car suite à l'évolution de la 3.70 le chapitre 6.1 est enrichi de sous-chapitres comme précisé précédemment. Les compléments Validation d'Acquis sont maintenant édités au chapitre 6.12 compléments sur le programme.